

Processo Seletivo Simplificado para provimento dos cargos do quadro de pessoal  
da Secretaria Municipal de Saúde de Anápolis – GO

# MÉDICO AMBULATORIAL - PNEUMOLOGISTA

## CADERNO DE QUESTÕES

**22/10/2023**

DISCIPLINA	QUESTÕES
Língua Portuguesa	01 a 15
Atualidades e História, Geografia e Conhecimentos Gerais de Goiás e de Anápolis	16 a 20
Noções de Informática	21 a 25
Saúde Pública	26 a 40
Conhecimentos Específicos do Cargo	41 a 60

**SOMENTE ABRA ESTE CADERNO QUANDO AUTORIZADO**

**LEIA ATENTAMENTE AS INSTRUÇÕES**

**Atenção:** Transcreva no espaço designado da sua FICHA DE IDENTIFICAÇÃO, com sua caligrafia usual, considerando as letras maiúsculas e minúsculas, a seguinte frase:

**Na glória da alegria e da bondade.**

1. Quando for autorizado abrir o caderno de questões, verifique se ele está completo ou se apresenta imperfeições gráficas que possam gerar dúvidas. Se isso ocorrer, solicite outro exemplar ao(a) fiscal de sala.
2. Este caderno é composto por questões de múltipla escolha. Cada questão apresenta quatro alternativas de respostas, das quais apenas uma é a correta.
3. O cartão-resposta é personalizado e não será substituído em caso de erro no preenchimento. Ao recebê-lo, confira se seus dados estão impressos corretamente. Se houver erro de impressão, notifique o(a) fiscal de sala.
4. Preencha, integralmente, um alvéolo por questão, utilizando caneta de tinta AZUL ou PRETA, fabricada em material transparente. A questão deixada em branco, com rasura ou com marcação dupla terá pontuação ZERO.

**PROCESSO SELETIVO**

Leia o Texto 1 para responder às questões de 01 a 03.

**Texto 1****Belo Horizonte é a capital campeã em números de botecos por habitantes**

É oficial! Fazendo jus à fama, Belo Horizonte pode sim ser chamada de a “Capital dos Bares”. O título foi reforçado em um levantamento feito pela Associação de Bares e Restaurante (Abrasel), que mostrou que a proporção de bares por habitantes em BH é a maior entre todas as capitais – mais que o dobro de São Paulo, por exemplo.

O estudo comparou os dados de população do Censo com o número de estabelecimentos ativos na base da Receita Federal.

Nesta lista, BH desponta na liderança, com 178 bares a cada 100 mil habitantes. Em seguida está Florianópolis, com 150 bares na mesma proporção de moradores. Já o Rio de Janeiro ficou em 8º lugar, e, mais distante ainda, a cidade de São Paulo, em 14ª colocada.

Disponível em: <<https://g1.globo.com/mg/minas-gerais/noticia/2023/09/08/belo-horizonte-e-a-capital-campea-em-numeros-de-botecos-por-habitantes.ghtml>>.  
Acesso em: 08 set. 2023.

**QUESTÃO 01**

A notícia acima é um gênero textual em que a linguagem tem a função

- (A) emotiva.
- (B) apelativa.
- (C) referencial.
- (D) metalinguística.

**QUESTÃO 02**

No trecho “Fazendo jus à fama”, a crase ocorre através da fusão de

- (A) locução adverbial.
- (B) preposição e artigo.
- (C) locução prepositiva.
- (D) preposição e pronome demonstrativo.

**QUESTÃO 03**

No primeiro parágrafo, o uso de aspas na expressão “Capital dos Bares” tem a função de

- (A) destacar o título dado a cidade.
- (B) introduzir a fala de uma pessoa.
- (C) indicar a exclusão de um trecho.
- (D) esclarecer algo que foi explicado.

**QUESTÃO 04**

Leia o texto a seguir.

Tofu é a ricota oriental.  
A ricota o chuchu dos queijos.  
E o chuchu é o quarto  
estado da água.

JAIME, Leo. *Clássicos da twitteratura brasileira*. São Paulo: Livraria da Vila, 2010.

No texto de Leo Jaime, a principal estratégia de coerência caracteriza-se pelo(a)

- (A) rima.
- (B) aliteração.
- (C) sentido denotativo.
- (D) progressão temática.

**QUESTÃO 05**

Leia o texto a seguir.

**Madrigal**

Meu amor é simples, Dora.  
Como a água e o pão.

Como o céu refletido  
Nas pupilas de cão.

ARRIGUCCI JR, Davi (Sel.) *Melhores poemas*: José Paulo Paes. São Paulo: Global, 2003.

No texto, as comparações utilizadas como recurso expressivo contribuem para

- (A) estabelecer uma relação de semelhança.
- (B) substituir uma palavra ou expressão por outra.
- (C) intensificar a expressividade a partir do exagero intencional.
- (D) atribuir características de seres animados a seres inanimados.

**RASCUNHO**

Leia o Texto 2 para responder às questões 06 e 07.

### Texto 2

#### Temperatura mundial deve aumentar até 2,6°C, diz relatório da ONU

A temperatura da Terra pode aumentar em 2,6°C até o ano de 2100. A elevação catastrófica foi alertada pela Convenção-Quadro das Nações Unidas sobre a Mudança do Clima (UNFCCC), nesta sexta-feira (8), que divulgou o primeiro relatório do painel de cientistas que acompanha os efeitos de ações globais para conter o colapso climático do planeta.

Embora existam progressos na implementação de compromissos para melhorias para limitar o aquecimento, a comunidade global ainda não está no caminho certo para cumprir os objetivos de longo prazo do Acordo de Paris.

Disponível em: <<https://g1.globo.com/meio-ambiente/noticia/2023/09/08/temperatura-mundial-deve-aumentar-ate-26c-diz-relatorio-da-onu.ghtml>>. Acesso em: 08 set. 2023.

### QUESTÃO 06

No texto, o domínio discursivo emprega a capacidade de utilização da linguagem de

- (A) expor.
- (B) narrar.
- (C) relatar.
- (D) argumentar.

### QUESTÃO 07

Para estabelecer a sequência textual, a conjunção “Embora” expressa a relação de sentido

- (A) causal.
- (B) concessiva.
- (C) comparativa.
- (D) conformativa.

### RASCUNHO

### QUESTÃO 08

Observe a imagem a seguir.



Disponível em: @heinekenbr. Acesso em: 09 set. 2023.

No texto, o recurso utilizado que amplia o sentido da mensagem é

- (A) a ironia.
- (B) a citação.
- (C) a polissemia.
- (D) a ambiguidade.

### QUESTÃO 09

Leia o texto a seguir.

#### A escalada dos aluguéis no Brasil

O preço de viver no Brasil, sobretudo nas metrópoles, é cada vez mais salgado. De janeiro a julho, o valor médio do aluguel de imóveis residenciais subiu o triplo da inflação, segundo levantamento FipeZap+. Goiânia foi a capital mais afetada: entre julho de 2022 e julho de 2023, o aluguel médio na cidade subiu 37%. Enquanto isso, o aluguel de espaços comerciais teve a maior alta no Brasil em dez anos. Num cenário como esse, em que o boleto de aluguel engole boa parte do salário, a casa própria é um sonho difícil de concretizar. Para comprar uma kitnet de 40m<sup>2</sup>, o brasileiro precisa economizar, em média, 259 salários-mínimos.

Disponível em: <<https://piaui.folha.uol.com.br/escalada-alugueis-brasil/>> Acesso em: 09 set. 2023.

No texto, a variação linguística empregada é

- (A) histórica.
- (B) geográfica.
- (C) estilística.
- (D) sociocultural.

**QUESTÃO 10**

Leia o texto a seguir.

**O caçador redimido****A história de um peão que ganhava a vida caçando onças-pintadas e, arrependido, trabalha hoje na preservação da espécie**

Aos 9 anos, fui convidado a participar da minha primeira caçada. Na noite anterior, nem consegui dormir direito, tamanha a ansiedade. Fiquei encarregado de conduzir um dos cachorros utilizados para farejar a onça, que foi morta no final. Eram meados dos anos 1980. Meu pai trabalhava como operador de máquinas em uma fazenda no Pantanal Sul, como é conhecida a porção desse bioma que fica no Mato Grosso do Sul. Cresci entre os peões da fazenda e foram eles que me ensinaram a seguir o rastro e a abater onça-pintada. Essa atividade dava status no meio onde eu vivia. Passei a infância sonhando em um dia me tornar um caçador.

Disponível em: <<https://piaui.folha.uol.com.br/o-cacador-redimido/>>. Acesso em: 09 set. 2023.

No trecho “foram eles que me ensinaram a seguir o rastro”, a colocação pronominal ocorre

- (A) antes do verbo.
- (B) depois do verbo.
- (C) no meio do verbo.
- (D) no início da oração.

Leia o Texto 3 para responder às questões 11 e 12.

**Texto 3****Por que empresas brasileiras só cometem crimes ambientais?**

No Brasil, as pessoas jurídicas podem ser responsabilizadas penalmente somente por crimes ambientais. Por essa razão, as empresas não respondem por eventuais delitos como lavagem de dinheiro e corrupção, ainda que tenham sido utilizadas como instrumento para praticá-los.

Em diversos países de primeiro – e até terceiro – mundo, o leque de crimes que podem ser cometidos pelas empresas é muito mais extenso. O fato é que, a partir da década de 1990, os diplomas internacionais passaram a estabelecer a obrigatoriedade de a legislação dos integrantes prever sanções às pessoas jurídicas. Podem ser citadas, por exemplo, a Organização para a Cooperação e Desenvolvimento Econômico (OCDE, tão almejada pelo Brasil), Organização dos Estados Americanos (OEA) e, de modo geral, as Nações Unidas.

Por outro lado, há países que permitem a incriminação das pessoas jurídicas apenas em determinados crimes, havendo maior incidência dos delitos de corrupção e lavagem de dinheiro. São os casos de Espanha, Itália, Portugal, Reino Unido, Chile e Argentina.

Se aprovado, o número de crimes potencialmente praticados pelas empresas aumentará drasticamente. É provável que necessite, ainda, de uma Emenda Constitucional, diante da ausência de previsão de responsabilização de pessoas jurídicas pelos crimes contra a administração pública. Isso, porém, não será empecilho, tendo em vista que prevalece o entendimento de que não se trata de cláusula pétrea (aqueles trechos da Constituição Federal que não podem ser mudados).

Disponível em: <<https://www.jornalopcao.com.br/colunas-geral/artigo-de-opinioao/por-que-empresas-brasileiras-so-cometem-crimes-ambientais-527714/>>. Acesso em: 09 set. 2023. [Adaptado]

**QUESTÃO 11**

A funcionalidade do gênero textual artigo de opinião tem como característica

- (A) a narrativa curta.
- (B) o emprego da descrição.
- (C) o diálogo entre leitor e autor.
- (D) a intenção de persuadir o interlocutor.

**QUESTÃO 12**

No primeiro parágrafo do texto, a conjunção subordinativa adverbial “ainda que” expressa ideia de

- (A) conformidade.
- (B) concessão.
- (C) condição.
- (D) causa.

**RASCUNHO**

**QUESTÃO 13**

Leia o texto a seguir.

**Desconstruindo Amélia**

Pitty

Já é tarde, tudo está certo  
Cada coisa posta em seu lugar  
Filho dorme, ela arruma o uniforme  
Tudo pronto pra quando despertar

O ensejo a fez tão prendada  
Ela foi educada pra cuidar e servir  
De costume, esquecia-se dela  
Sempre a última a sair

Disfarça e segue em frente, todo dia, até cansar (uhu!)  
E eis que de repente ela resolve então mudar  
Vira a mesa, assume o jogo, faz questão de se cuidar  
(uhu!)  
Nem serva, nem objeto, já não quer ser o outro, hoje ela é  
um também

A despeito de tanto mestrado  
Ganha menos que o namorado e não entende o porquê  
Tem talento de equilibrista  
Ela é muita, se você quer saber

Hoje aos 30 é melhor que aos 18  
Nem Balzac poderia prever  
Depois do lar, do trabalho e dos filhos  
Ainda vai pra *night* ferver

Disponível em: <<https://www.letras.mus.br/pitty/1524312/>>. Acesso em: 10 set. 2023.

O fator de coerência empregado na composição foi a

- (A) situacionalidade.
- (B) informatividade.
- (C) intertextualidade.
- (D) aceitabilidade.

Leia o Texto 4 para responder às questões 14 e 15.

**Texto 4****Quero fazer plástica**

Thalita Rebouças

Do alto dos meus 32 anos, eu passava mais uma tarde numa livraria, abordando as pessoas para tentar vender meus livros, quando uma menina de 14 anos (de salto altíssimo, várias camadas de rímel e minissaia jeans) se aproximou:

— Você tem tantos livros e é tão novinha... Desculpa perguntar, mas quantos anos você tem?

— Trinta e dois — respondi, desconfiada. Isso lá é pergunta que se faça?

— Trinta e dois!? Sério? Caraca! — assustou-se sinceramente. Chegando mais perto, sussurrou ao meu ouvido: — Sem plástica ou com plástica?

A pergunta me chocou. Primeiro, porque me senti uma anciã. Segundo, por uma menina de 14 anos (14 anos!!!) achar que uma aparência jovem só pode ser obtida com plástica, mesmo que a dona dessa aparência tenha apenas 32 anos.

Tentei esconder o espanto e fazer uma cara normal.

— Sem plástica! Por quê? Você acha que eu estou precisando?

— Não! De jeito nenhum! É que é impressionante você ser desse jeito sem plástica. Não rolou nem um botox? Mesmo? — Não, claro que não!

— Tô chokitaaaa! — exclamou, boca aberta, mãos no rosto. — Já falei pra minha mãe que eu quero fazer plástica. Quando eu fizer 18 vou melhorar o nariz e botar peito. O meu é muito pequeno, os garotos não gostam.

— Arrã... — reagi, sem conseguir dizer mais nada.

— Também penso em fazer uma lipinha. Minha mãe já fez e ficou ótima.

Lipinha. A menina de 14 anos (14 anos!!!) chamava lipoaspiração, aquela cirurgia invasiva que tira gordura do corpo com uma cânula, de LIPINHA!!! Uma coisa quase fofinha!

“Meu Deus!”, berrei em pensamento.

Apesar da vaidade exacerbada e da confiança cega nos benefícios da plástica e do botox, ela era apenas uma menina. Menina que não via a hora de ser mulher. Confesso, fiquei incomodada.

Naquela época já diziam que a infância estava encurtada. Mas o encurtamento continua, inclemente. Já com 36 anos, meses atrás, presenciei por acaso uma festa de aniversário num salão de beleza. Sim, pirralhas hoje comemoram idade nova no salão. Mas a pirralha em questão tinha apenas oito anos!

Uma das convidadas reclamou com o maquiador: “Não dá pra passar corretivo? Odeio olheira!”.

Bateu uma tristeza, uma melancolia dolorida. Esse mundo louco e apressadinho em que vivemos não dá chance para que essas meninas entendam: ser criança é que é tudo de bom.

Disponível em: <<https://vejario.abril.com.br/coluna/thalita-reboucas/quero-fazer-plastica/>>. Acesso em: 10 set. 2023.

**QUESTÃO 14**

Na crônica lida, o predomínio do tipo textual empregado é

- (A) expositivo.
- (B) descritivo.
- (C) narrativo.
- (D) injuntivo.

**QUESTÃO 15**

O texto revela que a pergunta inicial causou

- (A) intimidade.
- (B) normalidade.
- (C) arrependimento.
- (D) constrangimento.

**QUESTÃO 16**

Além de Goiás e do Distrito Federal, faz parte da RIDE (Rede Integrada de Desenvolvimento do Distrito Federal e Entorno) o estado de

- (A) Tocantins.
- (B) Mato Grosso.
- (C) Minas Gerais.
- (D) Mato Grosso do Sul.

**QUESTÃO 17**

Leia o texto a seguir.

Apenas Goiânia e Anápolis, em 1975, concentraram 20% das unidades industriais do território goiano. (...) A indústria goiana, durante o século XX, segue um contínuo movimento de concentração, dispersão e especialização.

ARRAIS, Cristiano; OLIVEIRA, Eliézer; ARRAIS, Tadeu. *O século XX em Goiás: o advento da modernização*. Goiânia: Cãnone editorial, 2016, p. 48.

O processo de industrialização do estado de Goiás teve como consequência

- (A) o aumento dos desequilíbrios regionais.
- (B) o enfraquecimento da agricultura.
- (C) a preservação do meio ambiente.
- (D) a valorização do artesanato.

**QUESTÃO 18**

Leia o texto a seguir.

A estrada de ferro Goiás, implantada como resultado das mudanças decorrentes da expansão das fronteiras econômicas rumo ao Centro-Oeste, tornou-se o principal agente transformador das antigas estruturas goianas; a modernização, estimulada pela via férrea, atingiu todos os níveis de organização da sociedade regional.

BORGES, Barsanufo Gomides. *O despertar dos dormentes*. Dissertação de mestrado em História. Goiânia, Universidade Federal de Goiás, 1982, p.3.

O avanço da estrada de ferro no interior do território goiano teve como impacto ambiental

- (A) a melhoria da qualidade da água potável.
- (B) a criação de unidades de conservação.
- (C) a proteção da fauna e flora local.
- (D) a retirada da cobertura vegetal.

**QUESTÃO 19**

Leia o texto a seguir.

Depois de mais de 30 anos, a Ferrovia Norte-Sul vai se tornar realidade e permitir a aceleração do desenvolvimento da região Centro-Oeste, fundamental para a agropecuária. Com a inauguração do Terminal da Rumo de Rio Verde (GO), a ferrovia completa 2.257 quilômetros e atravessa quatro regiões.

Disponível em: <<https://www.gov.br/planalto/pt-br/acompanhe-o-planalto/noticias/2023/06/presidente-inaugura-ferrovia-norte-sul-que-impulsiona-desenvolvimento-do-interior>>. Acesso em: 08 set. 2023. [Adaptado]

Uma das principais vantagens trazidas pela Ferrovia Norte-Sul aos estados do Centro-Oeste é

- (A) diminuir a burocracia do transporte.
- (B) oferecer grande flexibilidade das rotas.
- (C) facilitar a chegada dos produtos até o litoral.
- (D) possibilitar a entrega da carga direto ao consumidor final.

**QUESTÃO 20**

Leia o texto a seguir.

O Antropoceno refere-se a uma nova época geológica moldada pela humanidade e que está em andamento. O impacto dessas ações é tal que existe uma corrente de cientistas os quais defendem que os humanos estão mudando a Terra e seus processos em uma escala muito maior do que todas as outras forças naturais combinadas.

Disponível em: <<https://www.nationalgeographicbrasil.com/historia/2023/01/o-que-e-o-antropoceno-e-por-que-esta-teoria-cientifica-responsabiliza-a-humanidade>>. Acesso em: 07 set. 2023. [Adaptado]

Uma das consequências do antropoceno é

- (A) o aquecimento global.
- (B) o aumento da biodiversidade.
- (C) a preservação de espécies ameaçadas.
- (D) a diminuição dos problemas de saúde pública.

**RASCUNHO**

**QUESTÃO 21**

No navegador Google Chrome, existem combinações de teclas conhecidas como atalhos que facilitam e agilizam a operabilidade das suas diferentes funções. Para acessar “Nova janela anônima”, usa-se:

- (A) SHIFT + B
- (B) CTRL + SHIFT + N
- (C) CTRL + N
- (D) CTRL + T

**QUESTÃO 22**

Existem diferentes tipos de aplicações utilizadas para manipulação de arquivos, sendo que as mais comuns são as consideradas “*software* livre” e “*software* proprietário”. No caso de *software* livre, o “LibreOffice Calc” é uma ferramenta de manuseio do seguinte tipo:

- (A) planilhas eletrônicas.
- (B) documentos de texto.
- (C) bancos de dados.
- (D) apresentação de slides.

**QUESTÃO 23**

Na criação de correios eletrônicos é solicitada a formação de uma senha para cada usuário. Nessa senha, recomenda-se a combinação de algumas características para que ela seja considerada segura. Qual representa uma boa prática para a senha ser considerada segura?

- (A) Utilizar o nome e o sobrenome.
- (B) Utilizar o nome e a data de nascimento.
- (C) Utilizar pelo menos 6 caracteres alfanuméricos (mistura de números, caracteres especiais e letras).
- (D) Utilizar sempre a mesma senha de todos os e-mails que utiliza é a melhor forma de lembrar da senha.

**RASCUNHO****QUESTÃO 24**

Aplicativos de leitura como o Microsoft Office Word oferecem opções diferenciadas de exibição de documentos. Caso se deseje realizar uma leitura em que possa ser exibida mais de uma página por vez e sendo ocultadas a maioria das barras de ferramenta, qual opção deve ser utilizada dentro da barra de ferramentas “Exibir” para acessar este tipo específico?

- (A) Layout da Web.
- (B) Layout de Impressão.
- (C) Estrutura de Tópicos.
- (D) Modo de Leitura.

**QUESTÃO 25**

No Windows, a extensão dos arquivos permite que o sistema trate cada um deles de forma diferente. As três extensões de arquivos de imagem mais utilizadas são:

- (A) CSV, GIF e JPG.
- (B) GIF, JPG e PNG.
- (C) TXT, JPG e GIF.
- (D) DOCX, PNG e JPG.

**RASCUNHO**

**QUESTÃO 26**

A trajetória percorrida até a criação e regulamentação do SUS sofreu influência da situação política do país durante décadas. Com o regime político-militar de 1964, houve redução do aporte financeiro destinado à saúde pública do Brasil, ocasionando prejuízos à saúde da população, tais como o aumento de enfermidades infectocontagiosas. Nesse contexto, com a atribuição de executar ações de erradicação e controle de endemias, o governo brasileiro criou, em

- (A) 1968, o Plano Nacional de Saúde.
- (B) 1970, a Superintendência de Campanhas de Saúde Pública.
- (C) 1976, o Programa de Interiorização das Ações de Saúde e Saneamento.
- (D) 1977, o Instituto Nacional de Assistência Médica da Previdência Social.

**QUESTÃO 27**

Leia o caso a seguir.

M. C. F., 39 anos, casada, desempregada e mãe de três filhos menores, é atendida na unidade de saúde por apresentar tonteira, náuseas e estar com 10 dias de atraso menstrual. Durante o atendimento, M. C. F. estava agitada, nervosa e preocupada, pois pensava que poderia estar grávida. No exame físico, observou-se a presença de vários hematomas pelo corpo e edema no joelho esquerdo. Ao ser questionada sobre a origem das lesões, a paciente relatou que regularmente sofria agressões físicas por parte do marido, pois estavam passando por dificuldades financeiras e essa situação o deixava aborrecido e violento. Diante desse quadro, o profissional de saúde, observando que a paciente apresentava outras queixas, além do quadro clínico relatado, encaminhou-a para atendimento nos serviços de pré-natal, ortopedia, psicologia e serviço social.

No caso acima, quais os princípios do Sistema Único de Saúde (SUS) estão presentes na conduta tomada pelo profissional de saúde?

- (A) Autonomia e solidariedade.
- (B) Equidade e inclusão social.
- (C) Universalidade e integralidade.
- (D) Humanização e inclusão social.

**QUESTÃO 28**

Leia o caso a seguir.

J. P. L. foi atendido em uma unidade de saúde pública do município de Anápolis e, diante do quadro clínico apresentado, o profissional de saúde solicitou exames de sangue e uma tomografia computadorizada do abdome.

No caso acima, para agendar os exames solicitados, J. P. L. deve

- (A) marcar os exames em uma instituição de saúde da rede conveniada.
- (B) solicitar o agendamento via central telefônica disponível para essa finalidade.
- (C) verificar a disponibilidade de vaga em uma instituição de saúde da rede pública.
- (D) seguir o fluxo de agendamentos estabelecido pelo complexo regulador do município.

**QUESTÃO 29**

A infraestrutura de uma Unidade Básica de Saúde (UBS) deve estar adequada ao quantitativo de população adscrita e suas especificidades, bem como aos processos de trabalho das equipes e à atenção à saúde dos usuários. Nesse contexto, o número de equipes de saúde da família (ESF) por UBS e a população adscrita de cada ESF recomendados na Política Nacional de Atenção Básica (PNAB) é de, respectivamente

- (A) 3 ESF e de 1.000 a 1.500 pessoas.
- (B) 4 ESF e de 2.000 a 3.500 pessoas.
- (C) 5 ESF e de 1.000 a 1.500 pessoas.
- (D) 6 ESF e de 2.000 a 3.500 pessoas.

**QUESTÃO 30**

As Redes de Atenção à Saúde são sistematizadas para responder as condições específicas de saúde, por meio de um ciclo completo de atendimentos implicando na continuidade e na integralidade da assistência nos diferentes níveis de atenção. Essas redes devem ter foco na população e visar, prioritariamente,

- (A) à promoção da saúde.
- (B) à reabilitação da saúde.
- (C) à prevenção de doenças.
- (D) ao diagnóstico precoce das doenças.



**QUESTÃO 31**

A gestão estratégica e participativa constitui-se em um conjunto de atividades voltadas ao aprimoramento da gestão do Sistema Único de Saúde (SUS) por meio de ações que incluem, dentre outras, o apoio ao controle social, à educação popular, à mobilização social e à gestão da ética nos serviços públicos de saúde. Para operacionalizar essas atividades, a Política Nacional de Gestão Estratégica e Participativa no SUS possui componentes tais como a auditoria no SUS, que é entendida como:

- (A) processo sistemático e contínuo de acompanhamento dos indicadores de saúde e da execução das políticas, ações e serviços nesta área visando à obtenção de informações em tempo oportuno para subsidiar a tomada de decisão, bem como a identificação, solução e redução de problemas e a correção de rumos.
- (B) conjunto de técnicas que visa a avaliar a gestão pública, de forma preventiva e operacional, sob os aspectos da aplicação dos recursos, dos processos, das atividades, do desempenho e dos resultados mediante a confrontação entre uma situação encontrada e um determinado critério técnico, operacional ou legal.
- (C) conjunto de canais democráticos de comunicação, destinados a receber manifestações dos cidadãos, incluindo reclamações, denúncias, sugestões, elogios, solicitação de informações, efetuando o encaminhamento, a orientação, o acompanhamento da demanda e o retorno ao usuário.
- (D) processo desempenhado por empresa ou profissional especializado na gestão em saúde destinado a desenvolver o diagnóstico situacional da rede de atenção e propor soluções apropriadas à demanda específica do sistema mediante análise dos seus objetivos, recursos e contexto.

**QUESTÃO 32**

O processo de efetivação da Política Nacional de Promoção da Saúde (PNPS) possui como valores fundantes o respeito às diversidades, à ética, à humanização, à justiça social,

- (A) à solidariedade, à felicidade, à corresponsabilidade e à inclusão social.
- (B) à felicidade, à sustentabilidade, à inclusão social e ao empoderamento.
- (C) à participação social, à autonomia, ao empoderamento e à sustentabilidade.
- (D) à autonomia, à corresponsabilidade, à participação social e à solidariedade.

**QUESTÃO 33**

Leia o caso a seguir.

Há um mês, H. C. F., professor, 54 anos, solteiro, vem apresentando palpitações cardíacas, dificuldade para respirar quando executa atividades que demandam esforço moderado e leve edema nos tornozelos. Preocupado com a possível agravamento do seu estado de saúde, H. C. F. decide procurar atendimento na rede de atenção do Sistema Único de Saúde (SUS).

Para receber a assistência necessária e se inserir no SUS preferencialmente, H. C. F. deve buscar atendimento em uma

- (A) instituição de saúde especializada em cardiologia.
- (B) instituição de saúde da rede conveniada.
- (C) unidade de urgência e emergência.
- (D) unidade de saúde da família.

**QUESTÃO 34**

Em estudos de validação de testes diagnósticos, a maioria dos indicadores constituem proporções. Nesse sentido, a sensibilidade de um teste diagnóstico significa a probabilidade de

- (A) o resultado do teste ser negativo, quando o indivíduo não apresenta a doença.
- (B) o indivíduo não estar doente quando o resultado do teste for negativo.
- (C) o resultado do teste ser positivo, quando o indivíduo apresenta a doença.
- (D) o indivíduo estar doente quando o resultado do teste for positivo.

**QUESTÃO 35**

As estatísticas de morbidade são utilizadas para avaliação do nível de saúde e para o aconselhamento de ações de caráter abrangente que visem melhorar o estado sanitário da comunidade. Para aproximar a correção das decisões ao apoiar ações específicas necessárias ao controle de determinada doença, consultam-se os índices de morbidade. Esses índices são discriminados em coeficientes de

- (A) letalidade e de mortalidade.
- (B) prevalência e de mortalidade.
- (C) letalidade e de incidência.
- (D) incidência e de prevalência.

**QUESTÃO 36**

A Política Nacional de Humanização (PNH) busca qualificar o modo de atenção e de gestão da rede do Sistema Único de Saúde incluindo trabalhadores, usuários e gestores. As diretrizes da PNH são orientações gerais que expressam o método da inclusão desses atores na produção da saúde e, na prática, essas diretrizes são operacionalizadas por meio de dispositivos como a ambiência, que significa

- (A) acolher todas as queixas e os relatos dos usuários, mesmo quando possam parecer não interessar diretamente para o diagnóstico e/ou para o tratamento deles.
- (B) criar espaços saudáveis, acolhedores e confortáveis, que respeitem a privacidade, propiciem mudanças no processo de trabalho e sejam lugares de encontro entre as pessoas.
- (C) atender a todos que procuram os serviços de saúde, ouvindo seus pedidos e assumindo uma postura capaz de acolher, escutar e dar respostas adequadas aos usuários.
- (D) garantir a presença da rede sociofamiliar dos usuários internados, de forma a assegurar o elo entre o usuário do hospital, sua rede social e os demais serviços da rede de saúde.

**QUESTÃO 37**

Dentre as modalidades de estudos epidemiológicos, tem-se os estudos transversais, que se constituem em um desenho de pesquisa que possibilita identificar a prevalência de um fenômeno de interesse. Os estudos transversais possuem baixo poder para estabelecer relações causais ou mesmo a história natural de um fenômeno e não podem ser utilizados quando o evento de interesse for

- (A) abrangente.
- (B) limitado.
- (C) comum.
- (D) raro.

**QUESTÃO 38**

As curvas epidêmicas mostram o comportamento gráfico de uma epidemia e se apresentam em três fases. A passagem de um processo saúde-doença de uma situação endêmica pré-existente para uma situação epidêmica configura a fase de

- (A) incremento inicial de casos.
- (B) progressão epidêmica.
- (C) regressão epidêmica.
- (D) incidência máxima.

**QUESTÃO 39**

No âmbito do Sistema de Planejamento do SUS, as ações de saúde são planejadas nas três esferas de governo, ou seja, no âmbito federal, estadual e municipal. Nesse contexto, o financiamento das ações da atenção básica deve ser tripartite e com detalhamento apresentado

- (A) pela Conferência de Saúde, que é o instrumento utilizado para avaliar a situação da saúde e propor as diretrizes para a formulação das políticas públicas direcionadas aos usuários do Sistema Único de Saúde.
- (B) pelo Plano Municipal de Saúde, que é o instrumento que, a partir de uma análise situacional, apresenta as intenções e os resultados a serem buscados no período de quatro anos, expressos em objetivos, diretrizes e metas.
- (C) pela Programação Anual de Saúde, que é o instrumento em que as ações expressas no Plano de Saúde são detalhadas a partir dos objetivos, das diretrizes e das metas estabelecidas.
- (D) pelo Relatório Anual de Gestão, que é o instrumento utilizado para apresentar os resultados alcançados e apurados com base no conjunto de ações e metas que foi definido.

**QUESTÃO 40**

O Conselho Nacional de Secretários de Saúde (Conass) e o Conselho Nacional de Secretarias Municipais de Saúde (Conasems) são reconhecidos como entidades representativas dos entes estaduais e municipais responsáveis pela gestão do Sistema Único de Saúde (SUS). Para auxiliar no custeio de suas despesas institucionais, essas entidades receberão recursos do orçamento geral da União por meio

- (A) do Fundo Nacional de Saúde.
- (B) do Conselho Nacional de Saúde.
- (C) das Comissões Intergestores Bipartite.
- (D) das Comissões Intergestores Tripartite.

**RASCUNHO**

**QUESTÃO 41**

Leia o caso a seguir.

Paciente do sexo masculino, 69 anos, tabagista (60 maços/ano). Refere, há cerca de 3 anos, que vem apresentando dispneia progressiva até os pequenos esforços, associado com tosse seca recorrentes. Foi internado por pneumonia há cerca de 3 meses, necessitando de corticoide endovenoso e antibioticoterapia. Fez raio X tórax que mostrou hiperinsuflação pulmonar, espirometria após broncodilatador, com VEF1/CVF 62%, VEF1 55% previsto, CVF 88% previsto.

Qual é o diagnóstico desse paciente?

- (A) Pneumonia.
- (B) DPOC.
- (C) Asma.
- (D) Tuberculose pulmonar.

**QUESTÃO 42**

Paciente com diagnóstico de DPOC, com sintomas de dispneia aos pequenos e moderados esforços, sem história de exacerbação prévia ou internações. De acordo com Gold 2023, qual é o tratamento indicado para esse paciente?

- (A) LABA ou LAMA (broncodilatador isolado).
- (B) LABA mais LAMA (dupla broncodilação).
- (C) LABA mais corticoide inalatório.
- (D) LABA mais LAMA mais corticoide inalatório (tripla terapia).

**QUESTÃO 43**

Leia o caso a seguir.

Paciente do sexo feminino, 45 anos de idade, ex-tabagista (5 maços/ano). Alega, há cerca de 10 anos, tosse, chiado no peito e dispneia, desencadeados por contato com poeira, mofo e mudança de tempo. Refere que no último mês os sintomas estão frequentes, cerca de 4 vezes por semana, necessitando de uso de salbutamol spray, também 4 vezes por semana, e alega acordar à noite com dispneia e chiado no peito pelo menos 1 vez por semana. Nega uso de medicações contínuas. Fez Raio X tórax sem alterações, Espirometria: pré broncodilatador CVF 2,02(77% previsto), VEF1 1,28(78% previsto), VEF1/CVF 68%; pós broncodilatador CVF 2,48(95% previsto), VEF1 1,79(97% previsto), VEF1/CVF 72%.

Qual é o tratamento indicado para essa paciente?

- (A) Corticoide inalatório e broncodilatador de longa ação.
- (B) Antibioticoterapia.
- (C) Broncodilatador de longa ação.
- (D) Broncodilatador de curta ação nas crises.

**QUESTÃO 44**

Leia o caso a seguir.

Paciente do sexo masculino, 72 anos de idade. Alega, há cerca de 10 anos, dispneia progressiva até pequenos esforços, evoluindo há 6 meses com edema de membros inferiores 2+/4+, bilateral e simétricos. Nega internações ou uso de antibióticos recentes. Tabagista há 50 anos, fumando cerca de 20 cigarros ao dia. Procurou atendimento médico e foi observado saturação periférica de oxigênio de repouso de 85%, confirmado pela gasometria arterial. Ausculta pulmonar apresentando redução do murmúrio vesicular difusamente, sem ruídos adventícios. Realizou espirometria, que evidenciou VEF1/CVF 65% (pós broncodilatador), sem variação significativa ao broncodilatador, com VEF1 (42% do previsto, pós broncodilatador), e CVF maior que 80% do previsto. Solicitado Ecocardiograma transtorácico, que evidenciou alta probabilidade de hipertensão pulmonar, com disfunção de ventrículo direito, PSAP (pressão sistólica de artéria pulmonar) 55mmHg, porém sem outras alterações descritas. Investigado outras causas que justificassem a hipertensão pulmonar, sendo todas descartadas.

A hipertensão pulmonar desse paciente classifica-se no grupo

- (A) 1.
- (B) 2.
- (C) 3.
- (D) 4.

**QUESTÃO 45**

O tabagismo é um dos problemas de saúde pública mais importantes no Brasil e no mundo. Apesar das políticas públicas para o seu controle, ele ainda é uma das principais causas de morte preveníveis no mundo. A dependência química da nicotina é um dos fatores que dificultam o abandono do cigarro. Para avaliar o grau de dependência da nicotina, são usados alguns testes. Dentre estes, o mais utilizado é o teste

- (A) do ACT.
- (B) de função pulmonar.
- (C) de St Georges.
- (D) de Fagerstrom.

**QUESTÃO 46**

Leia o caso a seguir.

Paciente do sexo masculino, 57 anos de idade, tabagista desde os 15 anos de idade, fuma cerca de 20 cigarros ao dia. Refere que sente vontade de parar de fumar e sente necessidade de parar, mas acha difícil conseguir. Alega já ter tentado algumas vezes, mas não conseguiu devido à ansiedade e ao nervosismo. Ao acordar, fuma cerca de 10 minutos após, sendo o primeiro cigarro o mais prazeroso, e acha difícil ficar em locais onde não pode fumar e mesmo doente fuma. Alega não ter um horário específico que fuma mais. Veio para consulta para avaliação de rotina.

O paciente do caso acima apresenta-se em qual grau motivacional para cessar o tabagismo?

- (A) Pré-contemplação.
- (B) Contemplação.
- (C) Preparação.
- (D) Ação.

**QUESTÃO 47**

Leia o caso a seguir.

Paciente do sexo feminino, 28 anos, com diagnóstico de asma desde a infância. Faz uso de medicação inalatória (formoterol 12mcg, duas vezes ao dia, associado com budesonida 800mcg, duas vezes ao dia). Refere que, nas últimas 8 semanas, vem apresentando tosse seca, chiado no peito e dispneia diariamente, além de acordar à noite com chiado no peito cerca de duas vezes por mês. Faz uso de medicação inalatória de resgate pelo menos uma vez ao dia.

Qual é a conduta inicial indicada para essa paciente?

- (A) Avaliar adesão à medicação e técnica inalatória.
- (B) Aumentar a dose de corticoide inalatório.
- (C) Iniciar antileucotrieno.
- (D) Iniciar imunobiológico.

**QUESTÃO 48**

Leia o caso a seguir.

Paciente do sexo masculino, 32 anos, com tosse com escarro amarelado há 3 dias, febre alta, calafrios, dor torácica ventilatório dependente. Nega patologias prévias ou uso de medicações contínuas. Tabagista 20 maços/ano e usuário de vape. Alega dispneia aos grandes esforços. Ao exame em bom estado geral, frequência respiratória 25irm, frequência cardíaca 90bpm, PA: 120x80mmHg, saturação de oxigênio 98% em ar ambiente. Ausculta pulmonar estertores crepitantes em terço médio e superior de hemitórax direito. Traz Raio X tórax, mostrado a seguir.



Qual é o tratamento indicado para esse paciente?

- (A) Internar e iniciar antibioticoterapia venosa.
- (B) Iniciar antibioticoterapia via oral ambulatorial.
- (C) Solicitar tomografia de tórax.
- (D) Solicitar hemograma.

**QUESTÃO 49**

Leia o caso a seguir.

Paciente de 68 anos, do sexo masculino, refere dispneia progressiva há 2 anos, inicialmente aos grandes esforços e atualmente aos pequenos esforços, associado com tosse seca frequente. Nega outros sintomas associados. Ex-tabagista de 10 maços/ano, cessou o hábito há 20 anos. Trabalha em escritório de advocacia por toda a vida. Nega contato com mofo. Nega uso de medicações contínuas prévias ou atuais. Sem outras exposições. Ao exame em bom estado geral, leve dispneia, baqueteamento digital, IMC: 20, FR: 24irm, FC: 90 bpm, PA: 120x80mmHg, spO2 90% em ar ambiente. Ausculta pulmonar: estertores finos em velcro bibasais. Sem outras alterações. Traz resultado de exame:

FAN NEGATIVO, FATOR REUMATÓIDE NEGATIVO

Espirometria: distúrbio ventilatório restritivo acentuado.  
Tomografia de tórax: padrão típico de PIU (pneumopatia intersticial usual).

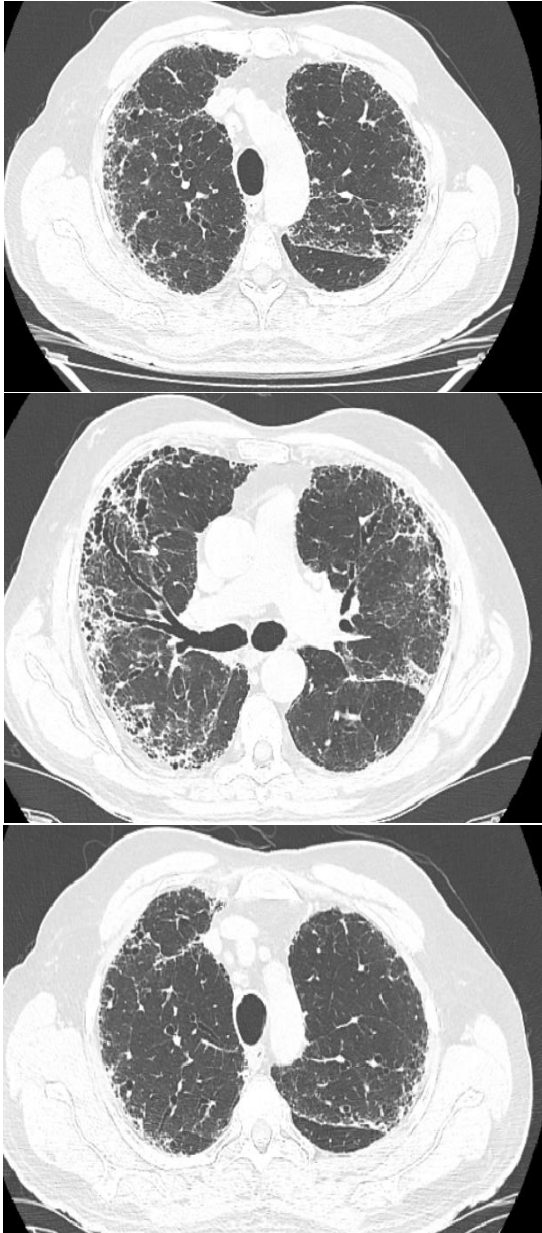

Qual diagnóstico é indicado para esse paciente?

- (A) Pneumonite de Hipersensibilidade.
- (B) Sarcoidose.
- (C) Doença Pulmonar Intersticial Secundária a Colagenose.
- (D) Fibrose Pulmonar Idiopática.

**QUESTÃO 50**

Leia o caso a seguir.

Paciente do sexo masculino, 67 anos, refere há cerca de 3 meses dispneia progressiva até moderados esforços, associado com tosse seca, ortopneia, dispneia paroxística noturna e edema de membros inferiores bilaterais. Nega febre, nega escarro, nega chiado no peito. Refere ter HAS (hipertensão arterial sistêmica), mas faz uso irregular de anti-hipertensivos. Ex-tabagista de 20 maços/ano, parou há 15 anos. Nega patologias pulmonares prévias. Ao exame está em regular estado geral, eupneico, saturação periférica de oxigênio 92% em ar ambiente, FC: 90bpm, FR: 20 irm, PA: 180x100mmHg; ausculta pulmonar: estertores finos bibasais; ausculta cardíaca: ritmo cardíaco regular, 2 tempos; membros edema bilateral simétrico de membros inferiores 3+/6+.

Vem na consulta com os seguintes resultados de exames:

Espirometria:

Pré broncodilatador: CVF 3,30 (85%)-VEF1 3,20 (80%) – VEF1/CVF 88%.

Pós broncodilatador: CVF 3,40 (86%)- VEF1 3,22 (82%) - VEF1/CVF 85%.

Raio X de tórax:



Qual é a conduta inicial para o paciente?

- (A) Iniciar diurético.
- (B) Iniciar antibiótico.
- (C) Iniciar broncodilatador.
- (D) Realizar toracocentese diagnóstica antes de medicar.

**QUESTÃO 51**

Leia o caso a seguir.

Paciente do sexo masculino, 62 anos, refere dispneia progressiva aos moderados esforços há 3 anos. Refere piora nos últimos 6 meses, com dispneia aos mínimos esforços. Fez tratamento prévio de tuberculose há 5 anos. Ex-tabagista de 5 maços/ano, parou há 20 anos. Trabalhou em minas de rocha por 35 anos, parou de trabalhar há 3 anos, por dificuldades em realizar as atividades.

Traz tomografia de tórax, visualizada a seguir.

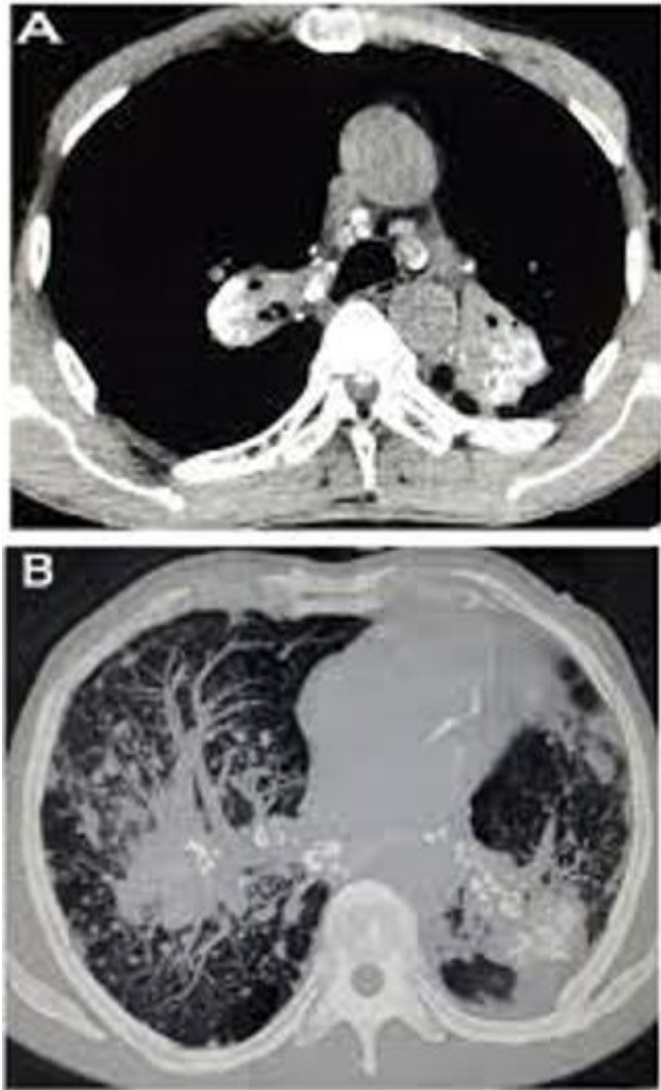

Qual é o diagnóstico do paciente apresentado acima?

- (A) Fibrose pulmonar idiopática.
- (B) Pneumonite de hipersensibilidade.
- (C) Silicose crônica.
- (D) Sarcoidose pulmonar.

**QUESTÃO 52**

A Fibrose Cística (FC) é uma doença genética autossômica

- (A) recessiva, caracterizada pela disfunção do gene CFTR.
- (B) dominante, caracterizada pela disfunção do gene CFTR.
- (C) recessiva, caracterizada pela disfunção do gene BBS.
- (D) dominante, caracterizada pela disfunção do gene BBS.

**QUESTÃO 53**

Uma espirometria, com qualidade técnica adequada, apresenta CVF = 65% do previsto, VEF1 60% do previsto e relação VEF1/CVF = 92% do previsto, sem alteração após 400mcg de salbutamol. Deve receber o laudo de distúrbio ventilatório

- (A) inespecífico.
- (B) combinado.
- (C) obstrutivo.
- (D) restritivo.

**QUESTÃO 54**

Leia o caso a seguir.

Paciente masculino, com 43 anos, trabalhador rural em contato direto com solo. Refere tosse produtiva há 4 semanas, TRM e BAAR negativos. Fez radiografia de tórax mostrando infiltrado reticular predominando em 2/3 superiores bilateralmente e TC de tórax com cavitações, aspecto de "árvore em brotamento" e sinal do "halo invertido". Refere odinofagia, dor à mastigação, sialorreia e apresenta lesão em mucosa oral.

A hipótese diagnóstica é de

- (A) sarcoidose.
- (B) tuberculose.
- (C) paracoccidioidomicose.
- (D) micobacteriose atípica.

**QUESTÃO 55**

Leia o caso a seguir.

Paciente com diagnóstico de DPOC, espirometria exibindo VEF1 pós broncodilatador 62% do previsto, MRC grau 1 e história de uma internação hospitalar, devido à exacerbação da doença.

De acordo com Gold 2023, o paciente deve ser classificado como

- (A) GOLD A.
- (B) GOLD B.
- (C) GOLD C.
- (D) GOLD E.

**QUESTÃO 56**

O mesotelioma é uma neoplasia do mesotélio, tecido de revestimento de determinados órgãos. O seu crescimento ocorre sobre superfícies serosas e atinge a pleura (81% dos casos), o peritônio (15%) e o pericárdio (4%). Com prognóstico ruim, aproximadamente 95% dos casos chegam a óbito até dois anos após o diagnóstico. Um contaminante ambiental que tem sua exposição associada ao mesotelioma é

- (A) o solvente orgânico.
- (B) o carvão.
- (C) a sílica.
- (D) o amianto.

**QUESTÃO 57**

No derrame pleural, é importante que se realize o diagnóstico diferencial, caso seja composto por transudato ou exsudato. Os transudatos são líquidos com baixo teor proteico e os exsudatos, ao contrário, têm alto teor proteico (acima de 3,0g%). Qual patologia geralmente gera derrame pleural com transudato?

- (A) Tuberculose.
- (B) Cirrose hepática.
- (C) Pancreatite aguda.
- (D) Doença cardiovascular.

**QUESTÃO 58**

Leia o caso a seguir.

Homem, 63 anos, procura programa de rastreamento para câncer de pulmão. Antecedentes pessoais: tabagismo 39 maços/ano. Tomografia de tórax de baixa dosagem: nódulo sólido, único, medindo 17 mm em parênquima de lobo inferior de pulmão direito.

A conduta adequada é

- (A) broncoscopia com lavado.
- (B) tomografia computadorizada com contraste, PET/CT e biópsia.
- (C) lobectomia.
- (D) tomografia de baixa dosagem anualmente.

**QUESTÃO 59**

Leia o caso a seguir.

Paciente do sexo masculino, 68 anos, queixa há 5 anos de tosse com expectoração clara. Há 2 anos com dispneia progressiva, atualmente aos pequenos esforços. Ao exame há edema progressivo de membros inferiores. É hipertenso e tabagista. Ao exame clínico, frequência respiratória com 25 incursões/minuto, com diminuição global dos murmúrios vesiculares e roncocal difusos à ausculta pulmonar. Estase jugular, hepatomegalia a 2 cm do rebordo costal direito e edema depressível 3+/4+ de membros inferiores bilateral e simétricos. Restante do exame clínico sem alterações. Gasometria arterial: pH = 7,36; pO<sub>2</sub> = 58 mmHg; pCO<sub>2</sub> = 47 mmHg; HCO<sub>3</sub> = 27 mmol/L.

Qual das estratégias apresenta maior impacto na mortalidade a longo prazo para esse paciente?

- (A) Enalapril.
- (B) Oxigênio.
- (C) Furosemida.
- (D) Espironolactona.

**QUESTÃO 60**

Leia o caso a seguir.

Paciente do sexo masculino, 45 anos, relata tosse há seis meses associada à adinamia. Realizado diagnóstico por biópsia. A radiografia de tórax foi analisada seguindo o estadiamento radiográfico definido por Scadding, baseado nas alterações observadas na radiografia simples de tórax. Estádio Radiografia Simples de Tórax:  
-0 Exame normal;  
I Adenomegalia hilar / mediastinal;  
II Adenomegalia hilar / mediastinal e lesões no parênquima pulmonar;  
III Lesões no parênquima pulmonar (sem adenomegalias, sem fibrose);  
IV Sinais de fibrose no parênquima pulmonar.

Levando em consideração o diagnóstico do paciente, a patologia para a qual foi utilizado esse estadiamento é

- (A) pneumonite de hipersensibilidade.
- (B) sarcoidose.
- (C) fibrose pulmonar idiopática.
- (D) silicose.